

EOS TYPESETTING TOOL

PODRĘCZNIK UŻYTKOWNIKA

PL



COLOP[®]
pre-inked stamps

Ten podręcznik stanowi instrukcję obsługi oprogramowania EOS Typesetting Tool wersja 3.14.0. Jeżeli w obecnej chwili posiadasz nowszą wersję programu prosimy o niezwłoczny kontakt.

Informacja prawna dotycząca tego dokumentu

Reprezentantem COLOP Stempelerzeugung, Skopek GesmbH & Co. KG jest firma COLOP Polska Sp. z o. o. z siedzibą w Bytomiu. Ta publikacja oraz jej zawartość została prawnie zastrzeżona przez COLOP Stempelerzeugung, Skopek GesmbH & Co. KG (COLOP) i jest przeznaczona wyłącznie do umownego korzystania przez Klientów COLOP. Firma COLOP zastrzega sobie prawo do wprowadzania zmian w instrukcji bez obowiązku powiadamiania kogokolwiek o takich zmianach i poprawkach.

COLOP Polska Sp. z o. o.
41- 902 Bytom, ul. Smolenia 16
tel. +48 32 388 70 30
office@colop.pl

Spis treści

Jak zaprojektować pieczętkę flashową COLOP EOS z tekstem	4
Wybór rozmiaru pieczętki.....	4
Wybór szablonu	4
Wprowadzanie treści odbicia pieczętki.....	4
Wybór rodzaju papieru	5
Dostosowanie ustawień druku.....	5
Podgląd PDF	6
Ustawienia drukarki.....	6
Wydruk karteczki indeksującej	6
Wprowadzanie treści odbicia pieczętki.....	7
Zmiana stylów czcionki	7
Funkcja "zastosuj do wszystkiego"	7
Funkcja "automatyczna szerokość"	7
Odstępy między wierszami.....	7
Jak dodawać grafikę	8
Dodawanie grafiki	8
Pozycja - Zmiana rozmiaru - Obrót.....	8
Kolekcja Clipart	8
Dodawanie obrazu.....	8
Pozycjonowanie grafiki	9
Jak dodawać zdjęcia	10
Wybór zdjęcia.....	10
Przycinanie zdjęcia	10
Ulepszanie zdjęcia.....	10
Pozycja – Zmiana rozmiaru - Obrót	10
Jak dodawać obramowanie	11
Dodawanie obramowania	11
Wybór stylu obramowania	11
Jak dodawać linie	12
Dodawanie linii.....	12
Pozycja – Zmiana rozmiaru - Obrót	12



Jak zaprojektować pieczętkę flashową COLOP EOS z tekstem

Wybór rozmiaru pieczętki

Na ekranie początkowym pokazane są przykładowe projekty wszystkich rozmiarów pieczętek.

Aby rozpocząć projektowanie pieczętki należy najechać kursorem na wybrany rozmiar i kliknąć w to pole.

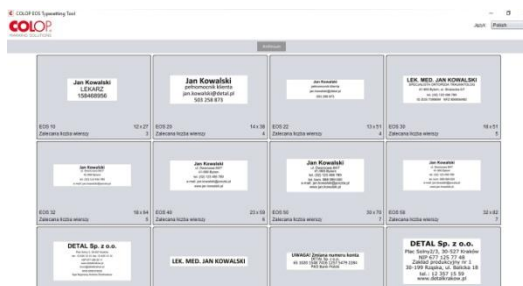

Wybór szablonu

Dla wszystkich rozmiarów pieczętek EOS dostępnych jest kilka szablonów. Podają one sugerowane układy treści pieczętki. Mogą być od razu wykorzystane.

Użytkownik może również zaprojektować własny szablon. W tym celu należy wybrać pustą płytkę tekstową.

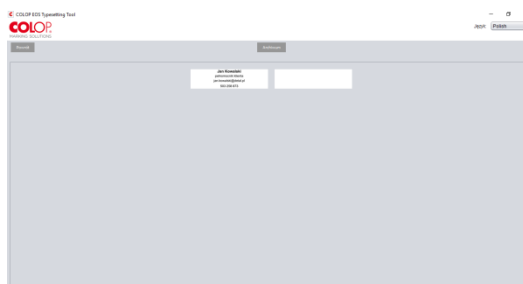

Wprowadzanie treści odbicia pieczętki

Zaprojektuj płytkę tekstową z treścią, grafiką, zdjęciami, ramkami i liniami.

Szczegółowe informacje znajdują się w kolejnych rozdziałach.

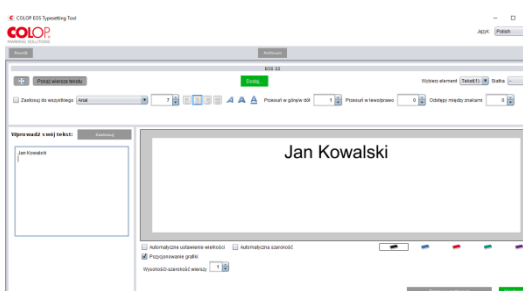

Wybór rodzaju papieru

Wybierz rodzaj papieru, na którym projekt ma zostać wydrukowany - pergaminowy A6 lub arkusz Media Sheet. Zaznacz użycie ekspresowego kartridża.

Uwaga: Pole wyboru ekspresowego kartridża dostępne jest tylko dla wybranych rozmiarów i kolorów poduszek tuszujących do pieczętek EOS.

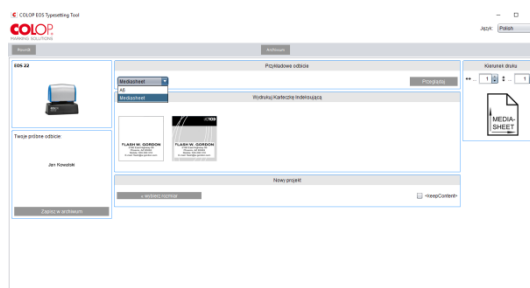

Dostosowanie ustawień druku

Elementy sterujące do ustawiania pozycji drukowania dostępne są tylko wtedy, gdy jako nośnik nadruku wybrano arkusz Media Sheet.

Wartości znajdujące się w czerwonym obramowaniu pozwalają zmodyfikować pozycję wydruku projektu na arkuszu Media Sheet, aby dopasować go do różnych drukarek.

Jeżeli używasz nowej drukarki, wydrukuj projekt pierwszy raz na arkuszu Media Sheet po to, aby zmierzyć przesunięcie między grafiką a perforacją. Wprowadź poprawne wartości, skoryguj wydruk.

Uwaga:

Punkt początkowy znajduje się w dolnym lewym rogu papieru Media Sheet.

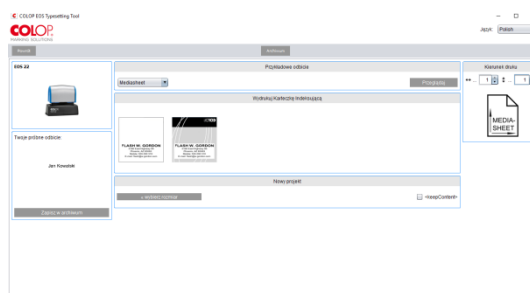

Przykład:

Pierwszy wydruk z ramką wprowadź odpowiednie wartości w celu korekty wydruku

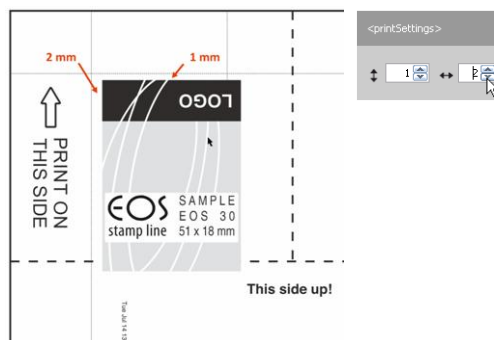



Podgląd PDF

Kliknij "Przeglądaj", aby zobaczyć podgląd PDF projektu. Następnie kliknij "Drukuj", aby otworzyć ustawienia drukarki.

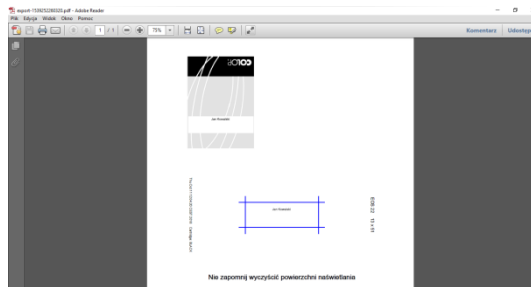

Ustawienia drukarki

Upewnij się, że następujące ustawienia są poprawne:

- Rozmiar papieru A4 (210 x 297 mm) również przy użyciu papieru pergaminowego A6!
- Bez skalowania strony
- Bez automatycznego obracania i automatycznego środkowania

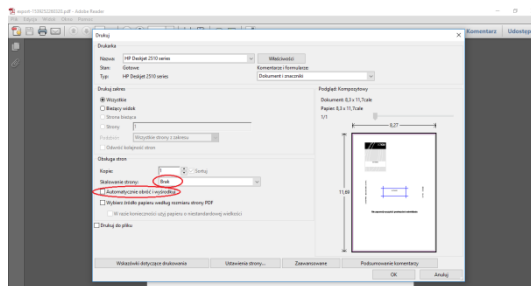

Kliknij "OK" aby wydrukować projekt.

Wydruk karteczki indeksującej

Kliknij na wybraną karteczkę indeksującą - białą lub z tłem, w celu jej wydrukowania.

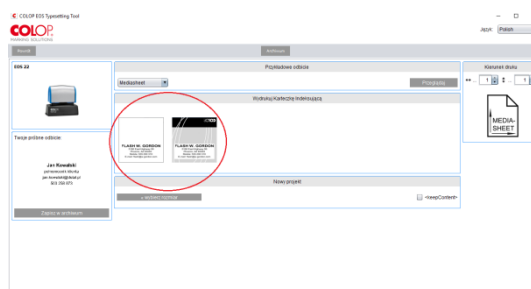

Wprowadzanie treści odbicia pieczętki

Zmiana stylów czcionki

Możesz zmienić style tekstu dla każdego wiersza pojedynczo lub dla wszystkich naraz.

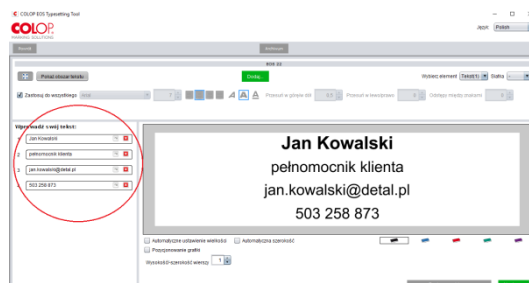

Funkcja "zastosuj do wszystkiego"

Jeśli treść pieczętki jest za duża w stosunku do rozmiaru płytki tekstowej można użyć funkcji automatycznego dopasowania, która proporcjonalnie zeskaluje wszystkie wiersze.

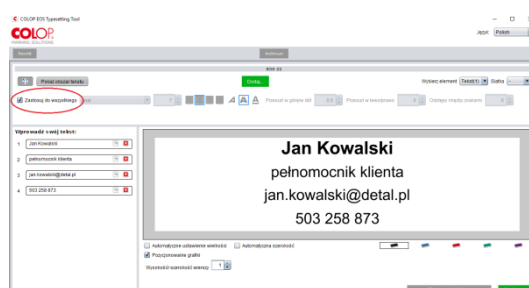

Funkcja "automatyczna szerokość"

Funkcją „automatyczna szerokość” można rozciągnąć treść pieczętki do szerokości płytki tekstowej.

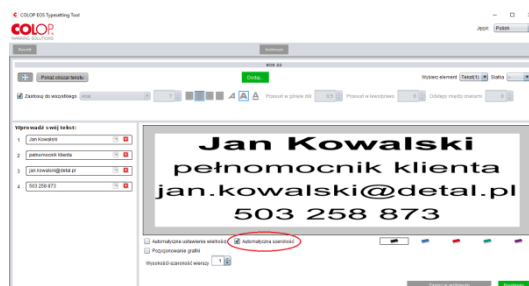

Odstępy między wierszami

Za pomocą funkcji „przesuń w górę/dół” dostosuj odstępy między wierszami tekstu do rozmiaru płytki.

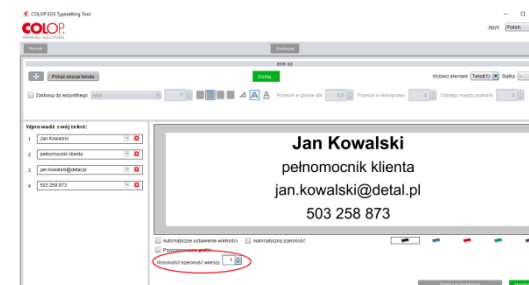



Jak dodawać grafikę

Dodawanie grafiki

Przejdź do zakładki "Dodaj" i kliknij pole "dodaj grafikę", aby wstawić nowe logo, obrazek lub kliparty.

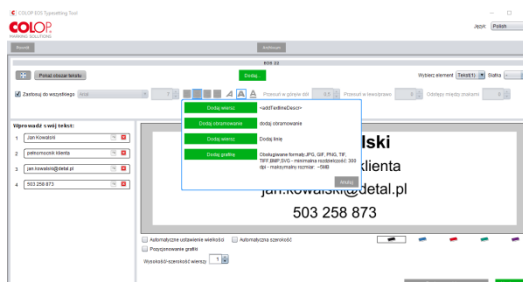

Pozycja - Zmiana rozmiaru - Obrót

Użyj kompasu i elementów sterujących, aby zmienić pozycję, rozmiar i obrót grafiki.

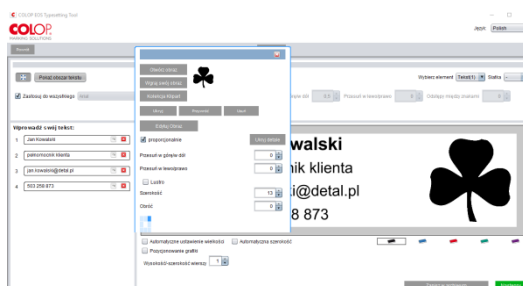

Kolekcja Clipart

Wybierz projekt Clipart ze zdefiniowanej bazy znajdującej się w zakładce „dodaj grafikę”.

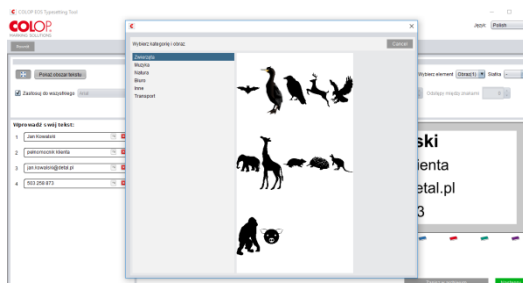

Dodawanie obrazu

W zakładce „dodaj grafikę” kliknij "wgraj swój obraz" i wybierz go z lokalnego komputera.

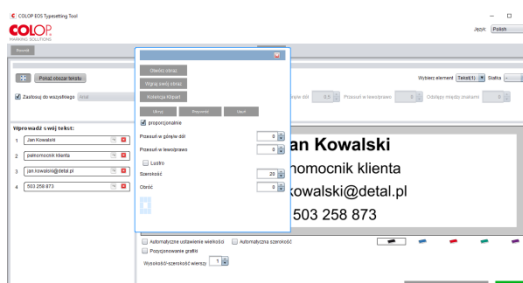

Pozycjonowanie grafiki

Brak włączonego trybu pozycjonowania obrazu i tekst nie będą się nakładać (tylko gdy grafika jest duża). Jeśli tekst ma nakładać się na grafikę należy włączyć tryb pozycjonowania grafiki.

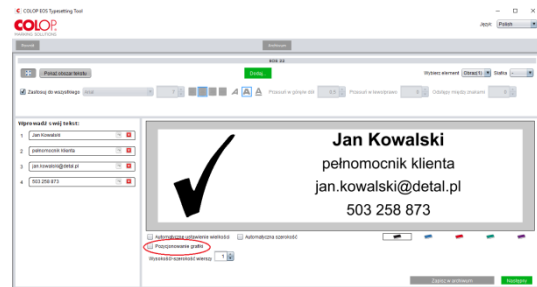



Jak dodawać zdjęcia

Wybór zdjęcia

W zakładce "Dodaj grafikę" kliknij "Wgraj swój obraz".

Upewnij się, że zdjęcie jest w trybie kolorów RGB.

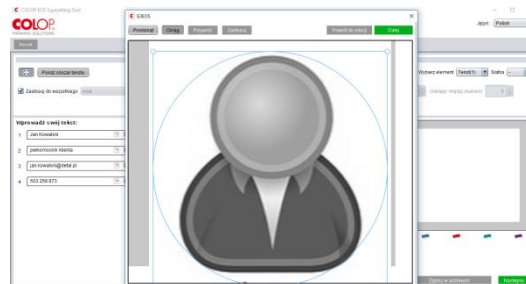

Przycinanie zdjęcia

Skorzystaj z elementów sterujących cięcia, aby użyć prostokątnego lub okrągłego zaznaczenia zdjęcia.

Potwierdź klikając "zastosuj" i „dalej”.



Ulepszanie zdjęcia

Ta macierz pokazuje wybrane zdjęcie z różnymi ustawieniami kontrastu i jasności. Wybierz najlepszy obraz i kliknij "dalej".

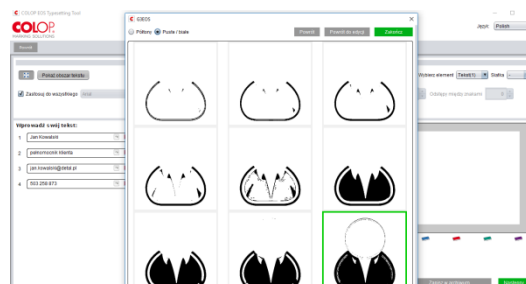

Pozycja – Zmiana rozmiaru -

Obrót

Użyj kompasu i elementów sterujących, aby zmienić pozycję, rozmiar i obrót projektu.

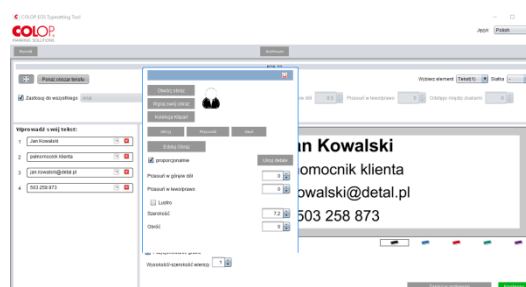

Jak dodawać obramowanie

Dodawanie obramowania

Przejdź do zakładki "Dodaj" i kliknij "dodaj obramowanie", aby wstawić nową ramkę.

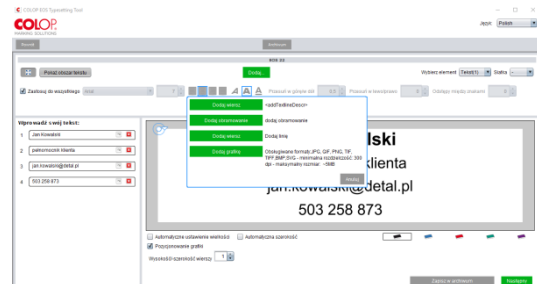

Wybór stylu obramowania

Rozwiń zakładkę znajdującą się po prawej stronie - „Wybierz element” i kliknij w element „Linia”. Otwarte zostaje okno, które pozwala wybrać jeden z kilku stylów obramowania i zmienić jego grubość.

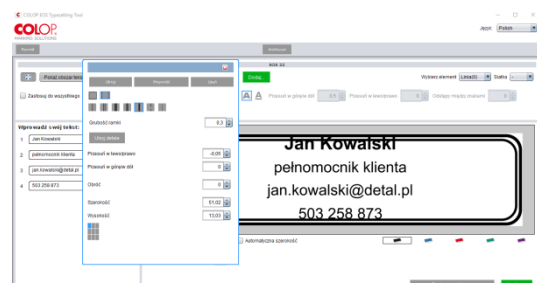



Jak dodawać linie

Dodawanie linii

Przejdź do zakładki „Dodaj” i kliknij "dodaj wiersz", aby wstawić nową linię.

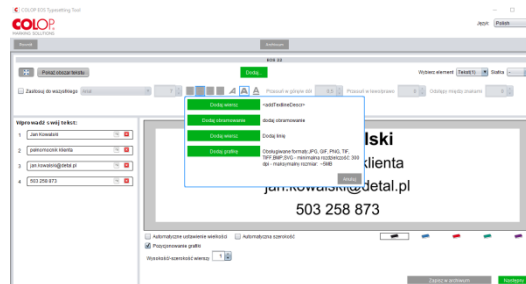

Pozycja – Zmiana rozmiaru - Obrót

Użyj kompasu i elementów sterujących, aby ustawić, zmienić rozmiar i obrócić linii.

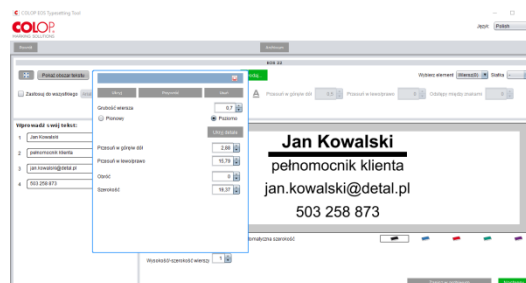

The Spirit of

INNOVATION

COLOP[®]
pre-inked stamps

10/2018

www.colop.pl